



HAL
open science

Porsuk – Zeyve Höyük 2017 Yılı Kazısı

Claire Barat, Emine Köker Gökçe

► **To cite this version:**

Claire Barat, Emine Köker Gökçe. Porsuk – Zeyve Höyük 2017 Yılı Kazısı. Kazi Sonuçları Toplantısı, 2019, 10 (1), pp.505-516. hal-03660328

HAL Id: hal-03660328

<https://uphf.hal.science/hal-03660328v1>

Submitted on 6 Apr 2023

HAL is a multi-disciplinary open access archive for the deposit and dissemination of scientific research documents, whether they are published or not. The documents may come from teaching and research institutions in France or abroad, or from public or private research centers.

L'archive ouverte pluridisciplinaire **HAL**, est destinée au dépôt et à la diffusion de documents scientifiques de niveau recherche, publiés ou non, émanant des établissements d'enseignement et de recherche français ou étrangers, des laboratoires publics ou privés.

40-

**KAZI
SONUÇLARI
TOPLANTISI 1. CİLT**



T.C.

KÜLTÜR VE TURİZM BAKANLIĞI

Kültür Varlıkları ve Müzeler Genel Müdürlüğü



T.C.

KÜLTÜR VE TURİZM BAKANLIĞI
Kültür Varlıkları ve Müzeler Genel Müdürlüğü

40.
KAZI SONUÇLARI
TOPLANTISI
1. CİLT

07-11 MAYIS 2018
ÇANAKKALE

T.C. Kùltür ve Turizm Bakanlıđı Yayın No: 3627-1
Kùltür Varlıkları ve Mùzeler Genel Mùdùrlùđù Yayın No: 183-1

YAYINA HAZIRLAYAN
Dr. Adil ÖZME



07-11 Mayıs 2018 tarihlerinde gerçekleştirilen
40. Uluslararası Kazı, Araştırma ve Arkeometri Sempozyumu,
Çanakkale Onsekiz Mart Üniversitesi'nin katkılarıyla
gerçekleştirilmiştir.

Kapak ve Uygulama
Arel Görsel Tanıtım San. Tic. Ltd. Şti.

e-ISSN: 3667-8845

Kapak Fotoğrafi: *Rüstem ASLAN*
Troya Örenyeri 2017 Yılı Kazı Çalışmaları

Not : Kazı raporları, dil ve yazım açısından Dr. Adil Özme tarafından denetlenmiştir.
Yayımlanan yazıların içeriğinden yazarları sorumludur.

Ankara 2019

**40. ULUSLARARASI KAZI, ARAŐTIRMA VE ARKEOMETRİ
SEMPOZYUMU BİLİM KURULU**

**SCIENTIFIC COMMITTEE OF 40th INTERNATIONAL SYMPOSIUM
OF EXCAVATIONS, SURVEYS AND ARCHAEOOMETRY**

- Prof. Dr. Nurettin ARSLAN** (Çanakkale Onsekiz Mart Üniversitesi, Arkeoloji Bölümü Başkanı-Assos Kazı Başkanı)
- Prof. Dr. Rüstem ASLAN** (Çanakkale Onsekiz Mart Üniversitesi, Arkeoloji Bölümü, Troia Kazı Başkanı)
- Prof. Dr. Andreas SCHACHNER** (Boğazköy-Hattuşaş Kazı Başkanı)
- Prof. Dr. Turan TAKAOĞLU** (Çanakkale Onsekiz Mart Üniversitesi, Protohistorya ve Önasya Arkeolojisi Anabilim Dalı Başkanı)
- Doç. Dr. Olivier Can HENRY** (Labraunda Kazı Başkanı)
- Prof. Dr. Onur ÖZBEK** (Çanakkale Onsekiz Mart Üniversitesi, Prehistorya Anabilim Dalı Başkanı)
- Prof. Dr. Timothy HARRISON** (Tell Tayinat Kazı Başkanı)
- Doç. Dr. Göksel SAZCI** (Maydos-Kilisetepe Kazı Başkanı)
- Prof. Dr. Marcella FRANGIPANE** (Aslantepe Kazı Başkanı)
- Doç. Dr. Aslı Erim ÖZDOĞAN** (Çayönü Kazı Başkanı)
- Prof. Dr. Michael HOFF** (Antiocheia Ad Cragum Kazı Başkanı)
- Dr. Masako OMURA** (Yassıhöyük Kazı Başkanı)

PORSUK-ZEYVE HÖYÜK 2017 YILI KAZISI

Claire BARAT*
Emine KÖKER GÖKÇE

2017 yılı Porsuk Höyük kazı çalışmaları Kültür ve Turizm Bakanlığı, Kültür varlıkları ve Müzeler Genel Müdürlüğü'nün izniyle Valenciennes ve Hainaut-Cambrésis Üniversitesi (Şimdi Université Polytechnique Hauts-de-France) ve CALHISTE Araştırma Laboratuvarı'na (EA 4343) bağlı Doç. Dr. Claire Barat başkanlığında gerçekleştirilmiştir. Çalışmalar 14-24 Ağustos 2017 arasında, bakanlık temsilcimiz, Burhan Korkut Odabaş (Mersin Müzesi) nezaretinde ve Arş. Gör. Dr. Emine Köker Gökçe Nevşehir Hacı Bektaş Üniversitesi, Jean-François Pichonneau, Fransız Kültür Bakanlığı'na bağlı Aquitaine Bölgesi Arkeoloji Müdürlüğü sorumlusu, Doç. Dr. Denis Lacambre IFEA'ya bağlı araştırmacı Arkeolog Dr. Julie Patrier Lille Üniversitesi (Halma-Ipel Laboratuvarı-UMR 8164) ve Strasbourg Üniversitesi'nden (Archimède Laboratuvarı-UMR 7044) ekip üyeleri tarafından yürütülmüştür.

Porsuk-Zeyve Höyük Sit Alanının Tarihi ve Coğrafyası

Porsuk Köyü yakınındaki Zeyve Höyük, İç Anadolu'dan Çukurova'ya uzanan geniş bir vadinin tabanında yer alır. Güney Kapadokya bölgesinde bulunan höyük, Niğde İli'ne bağlı Ulukışla İlçesi'nin 14 km. doğusunda kalır¹ (Harita: 1). Ortalama rakımın 1300 metre olduğu höyük 4 hektarlık bir alana

* Claire BARAT, Valenciennes ve Hainaut-Cambrésis Üniversitesi (Şimdi Université Polytechnique Hauts-de-France) ve CALHISTE Araştırma Laboratuvarı (EA 4343) Porsuk-Zeyve Kazı Başkanı Doç. Dr. Claire Barat, Le Mont Houy, 59 313 Valenciennes Cedex 9, FRANSA. Mail : Claire.Barat@uphf.fr ; clairebarat33@yahoo.fr

Emine KÖKER GÖKÇE, Nevşehir Hacı Bektaş Veli Üniversitesi Fen Edebiyat Fakültesi Arkeoloji Bölümü, Nevşehir/TÜRKİYE. Mail: eminekoker@nevsehir.edu.tr

1 Dupré 1983, 13 ; Pelon & Dupré 1987, 14.

yayılr² (Harita: 2). Arkeolojik kalıntılar yassı bir konglomera üzerinde 8 metre derinliğindeki katmanda bulunur³.

Porsuk Höyük ve çevresi Bulgarmaden'in simli kurşun yatakları nedeniyle eski çağlarda çokça ziyaret edilen bir yerd. Sit alanında gerçekleştirilen çalışmalarda, Eski Krallık Dönemine ait mimari yapıların bir bölümünün Hitit İmparatorluğu Döneminde (M.Ö. XIV-XII yy.) yıkıldığını ortaya çıkarmıştır⁴. Nitekim Boğazköy arşivleri de Hititler'in Tyana (Tuwanuwa) Bölgesi'ne Kral Labarna hükümdarlığı sırasında (M.Ö. XVII. yy.) girdiğine işaret etmektedir⁵. Güneye açılan Kilikya yolunun denetlenmesi için, Zeyve Höyük - Porsuk'a bu dönemde sur inşa edilmiş olması muhtemeldir. Hatti ve Yakındoğu'daki diğer ülkelerde de olduğu gibi, bu yerleşim de M.Ö. 1300'de yıkılmış olmalıdır.

Erken Demir Çağında veya Yeni Hitit Döneminde (M.Ö. X-IX. yy.) yangınlardan ötürü yine tahribatlar meydana gelmiştir. Bu durum da Asur tabletlerinde sözü edilen Kral III. Şalmanezer'in, Taba'l'deki yirmi dört kralı kendine bağladıktan sonra, Tunni'ye (Gümüş Tepesi'ne) ve Mulli'ye (Mermer Tepesi'ne) düzenlediği yirmi ikinci seferle (M.Ö. 837) ilişkilendirilebilir⁶.

1960'da Porsuk Höyüğü'nün karşısında bulunan alçı taşı yatağına yol açmak için girişilen buldozerli çalışmalar sırasında gün yüzüne çıkarılan hiyeroglifler, sonraki döneme (M.Ö. VIII. yy.) aittir. Söz konusu yazıt, Kral Masaurhisas'a bağlı kumandan Parahwaras'tan bahseder. Höyükte bu döneme ait, alçı taşından yapılmış metrelerce genişlikteki bir duvar günümüze kadar ulaşmıştır. Bu dönemin çömlerinde Frig etkileri görülür. M.Ö. VIII. yy.da Porsuk Höyük kuşkusuz, güney Kapadokya'nın tümüne hâkim ve Asurlular'ın Kilikya kapılarında kuzeye çıkmasına karşı bir kale görevi gören Tuvana Krallığı'nın bir parçasıydı⁷.

Höyüğü'nün Akhemenid Hanedanlığı, Helenistik ve Roma dönemlerindeki

2 Dupré 1983, 13 ; Pelon & Dupré 1987, 17.

3 Dupré 1983, 13 ; Pelon & Dupré 1987, 18.

4 Pelon & Dupré 1987, 18-20.

5 Pelon & Dupré 1987, 20.

6 Dupré 1983, 70, 127-128 ; Pelon & Dupré 1987, 22.

7 Pelon & Dupré 1987, 22.

akıbeti hakkında yeterli bilgi yoktur. Zira bu dönemlere ait hiç bir bulguya rastlanmamıştır. Roma döneminde Tuvana nüfusunun çoğunluğu bugünkü Kemerhisar'a kaymıştır. Höyüğün aşağısında, Geç Antik Döneme ait bir yerleşimin doğusunda nekropol alanı bulunmuştur.

Zeyve Höyük ile 1903 yılında İngiliz tarihçi W. M. Ramsay ilgilenmiştir⁸. Tarihçi burada Marcus Aurelius'un, Suriye'den dönerken vefat eden eşi Genç Faustina'nın öldüğü yere, M.S. 176'da inşa ettirdiği şehri bulacağını düşünmüştür⁹. 1926 yılına gelindiğinde Alman epigraf E. O. Forrer, Hitit Dönemine tarihlenen kubbeli bir alt geçidin kalıntılarını (aynı döneme tarihlenen çömlerlerden yola çıkarak) ortaya çıkarmıştır. Klio Dergisi'nde 1937'de yayımladığı makalesinde höyüğü, Hitit metinlerinde Dunna diye geçen, Asurlular'ın Tuna dediği ve Batlamyus'un Tynna diye adlandırdığı, Marcus Aurelius'un M.S. 176'da inşa ettirdiği Faustopolis yakınındaki yerleşim olduğunu öne sürmüştür¹⁰.

1960'dan Günümüze Porsuk – Zeyve Höyük Kazıları

1960 yılında höyük yakınındaki alçı taşı yatağına yol açma çalışmaları sırasında bir buldozer höyüğün batı kanadından girerek bu tarafın üzerindeki yığılı büyük ölçüde kaldırmıştır. MÖ VIII. yüzyılın ikinci yarısına tarihlenen, büyük bir kumtaşı kitlesi üzerine yazılmış Hitit hiyeroglifleri gün yüzüne çıkmıştır. Yazıtta, "*Komutan Parahwaras'ın, Tanrı Sarmas'a ve Kral Masaurhisas'a, şükranlarını sunmaktadır*"¹¹.

Söz konusu yazıtla ilgili J. D. Hawkins 1969'da Anatolian Studies Dergisi'nde bir makale yayımlamıştır¹². Dönemin Fransız Arkeoloji Enstitüsü (bugünkü İFEA, Institut Français d'Etudes Anatoliennes, Fransız Anadolu Araştırmaları Enstitüsü) Müdürü E. Laroche yazıtın bulunduğu alanı ziyaret ederek burada kazı çalışmalarını yürütmek üzere, 1961'de Türk makamlarından izin talep etmiştir¹³.

8 Ramsay 1903, 401-403 ; Dupré 1983, 13-14.

9 Pelon & Dupré 1987, 16.

10 Forrer 1937, 146-149 ; Dupré 1983, 14, 127-128 ; Pelon & Dupré 1987, 16.

11 Dupré 1983, 14 ; Pelon & Dupré 1987, 17.

12 Hawkins 1969, 99-109 ; Dupré 1983, 14.

13 Dupré 1983, 14 ; Pelon & Dupré 1987, 17.

1962'de M.S. I. veya II. yüzyılda yaşamış Romalı bir yüzbaşıya ait küçük bir mezar taşını İtalyan Epigraf P. Meriggi ortaya çıkarmıştır¹⁴. 1968 yılında Fransız Arkeoloji Enstitüsü'ne E. Laroche (Strasbourg Üniversitesi) başkanlığında sondaj izni verilmiştir¹⁵.

1969'da Prof. Dr. O. Pelon'un (Lyon Üniversitesi) yönetiminde başlayan kazılar, surları ve "Hitit girişi" olarak bilinen ve kaleye gizlice girip çıkmayı sağlayan düzeneği gün yüzüne çıkarmıştır. Bu kazı ile birlikte üç farklı şantiye faaliyete geçmiştir. Batı tarafındaki ilk şantiye höyüğe göre daha aşağıda kalmaktadır ve burada Geç Roma Dönemine ait bir bina ortaya çıkarılmıştır. Höyüğün batı ucundaki ve buldozerin 1960'da kısmen tahrip ettiği en yüksek noktasındaki ikinci şantiyede bir müdafaa düzeneği bulunmuştur. 1968 sondajının yapıldığı üçüncü şantiyenin bulunduğu alandaysa yere yakın seviyedeki sur kalıntıları gün yüzüne çıkarılmıştır¹⁶.

Prof. Dr. O. Pelon Porsuk'ta 1969-1977¹⁷, 1986-1989¹⁸ yılları arasında ve 2002'de olmak üzere, toplam on dört kazı mevsimi boyunca çalışmıştır. Ardından kazıları Strasbourg Üniversitesi'nden Prof. Dr. D. Beyer, 2003'ten 2015'e on üç dönem boyunca yürütmüştür¹⁹. Prof. Dr. D. Beyer, selefi Prof. Dr. O. Pelon'un açtığı üç şantiyeyi devam ettirmiş ve sit alanının kuzey ucundaki dördüncü şantiyeyi açarak Helenistik ve Roma Dönemine ait kalıntıları ortaya çıkarmıştır.

2017 yılında Porsuk-Zeyve Höyük kazısı, Valenciennes ve Hainaut-Cambrésis Üniversitesi (Şimdi Université Polytechnique Hauts-de-France) ve CALHİSTE araştırma laboratuvarı (EA 4343) bağlı Doç. Dr. Claire Barat başkanlığında yeniden başlamıştır.

14 Meriggi 1963, 283-284; Tibiletti 1963, 300-303; Pelon & Dupré 1987, 17.

15 Dupré 1983, 14; Pelon & Dupré 1987, 17.

16 Dupré 1983, 14-15.

17 Pelon 1970; Pelon 1972; Pelon 1976; Pelon 1978; Pelon 1982.

18 Pelon 1992.

19 Beyer 2006; Beyer 2007; Beyer 2008; Beyer 2009; Beyer 2011; Beyer *et alii* 2004; Beyer *et alii* 2005; Beyer *et alii* 2006; Beyer *et alii* 2007; Beyer *et alii* 2008; Beyer *et alii* 2009; Beyer *et alii* 2010; Beyer *et alii* 2012; Beyer *et alii* 2013; Beyer *et alii* 2014; Beyer *et alii* 2015; Beyer *et alii* 2016.

2017 Yılı Kazı Çalışmaları

1969-2015 yıllarında Porsuk-Zeyve Höyük'te gerçekleştirilen kazı çalışmalarından depoya getirilen malzemelerin değerlendirilmesi 2017 yılı kazı projesi kapsamında öncelikli çalışma alanını oluşturmuştur. Depolarda yer alan malzemelerin kayıt ve sayımlarının yapılması ve kazı alanının temizliğinin yapılması amaçlanmıştır.

1. Kazı Alanı Temizlik Çalışması

Alan çalışmalarına iki yıl ara verilmesinden sonra, kazı alanının yüzeyinde temizlik çalışmaları başlatılmıştır. Dört işçi tarafından Chantier II, III, IV çevresinde temizlik yapılmıştır. Höyük üzerinde gerçekleştirdiğimiz temizlik çalışması ile daha önceki yıllarda ortaya çıkarılan mimari yapılar (Hitit Kapısı, Demir Çağ taş yapıları) büyük ölçüde tekrar göz önüne çıkmıştır (Resim: 1-2). Mimari yapıların çevresinde yapılan temizlik çalışması kazı hassasiyeti verilerek gerçekleştirilmiştir. Ortaya çıkarılan bu mimari açmaların etrafı zaman içinde doğa şartları nedeniyle akmaya ve çökmeye başlamıştır. Höyükte temizlik çalışmalarıyla açığa çıkan ya da zaten göz önünde bulunan duvarlarla ilgili ayrıntılı çalışmalar yapılmıştır. Sorun tespit edilen mimari yapılar ayrıntılı olarak incelemeleri yapılarak ayrıntılı fotoğrafları çekilmiş, durumları hakkında bilgi notları hazırlanmıştır. Gelecek çalışma sezonunda önceliğimiz bu aşınan ve tahribata uğrayan mimari yapıları tespit ederek bunlara uygun koruma uygulamalarını başlatmaktır.

Daha önce Chantier II'de yer alan Hitit duvarında restorasyon ve konservasyon çalışmaları gerçekleştirilmiştir. 2017 yılı temizlik çalışmalarında bu alanın ve korumaya alınan Hitit duvarının çevresinde dağılmalar dikkat çekmektedir. 2017 yılında ören yerinde gerçekleştirdiğimiz çalışmalarda eski kazı çukurları ve antik duvarlarda meydana gelen ve gelecekte eğer önlem alınmazsa olabilecek bozulmaların tespiti dışında bir işlem yapılmamıştır.

2. Depo Çalışmaları

Porsuk-Zeyve Höyük kazısının iki adet deposu bulunmaktadır. 1968 yılından itibaren depolarda toplu bir çalışma yapılmamıştır. Bu nedenle öncelikli çalışma alanı depolardaki malzemelerin (seramik, kemik, mimari parçalar)

değerlendirilmesi ve çalışılması amaçlanmıştır. Müzeye gönderilen etütlük ve envanterlik eserlerin hiç bir dökümü bulunmamaktadır. 1969 yılından itibaren yürütülen kazı çalışmalarına ait kayıtların yetersizliği öncelikli çalışma alanımızı oluşturmuştur. 2017 kazı projesi kapsamına şu ana kadar yapılan kazılar ve araştırmalardan gelen tüm malzemelerin tam bir dökümü başlatılmıştır (Resim: 3-4). Höyük üzerinde bulunan 1. Depoda raflar içerisindeki seramikler dönemlerine ve niceliklerine göre tasnif edilmiştir.

2017 yılı kazı çalışması sırasında depolarda yapılan çalışmalar sonucunda Niğde Müzesi'ne 6 (altı) adet envanterlik eser teslim edilmiştir (Resim: 5-7). Bu envanterlik eserler arasında pişmiş toprak kâse, pişmiş toprak ağırşak, öğütme/ezgi taşı, kemik iğne, cam kaide yer almaktadır. 44 (kırkdört) adet etütlük eser listesi hazırlanmıştır. Etütlük eserler arasında: seramik parçaları, bileği taşı, işlenmiş âşık kemiği, ağırşak, tıkaçlar, figürin parçaları, iğne, dilgi parçası yer almaktadır.

Depolarda bu eserler dışında çok sayıda Tunç Çağ, Demir Çağ, Klasik-Hellenistik-Roma dönemleri seramik parçaları, hayvan kemiği, insan kemiği, *pithos* parçası, çatı kiremiti parçaları yer almaktadır.

2017 yılı kazı sezonunda atölye çalışmalarının gerçekleştirilmesini planlandığı kazı evinin temizlenmiş ve düzenlenmesi yapılmıştır. Evin giriş katında bir çalışma odası, kazı malzemelerini depolamak için bir depolama odası, arşivleri ve kazıların yayımlarını bir araya getirildiği bir kütüphane tanzim edilmiştir.

BİBLİOGRAFYA

- BEYER, D., 2006, "Zeyve Höyük (Porsuk) - The excavations 2004", 27. Kazı Sonuçları Toplantısı, 2. Cilt, s. 65-72.
- BEYER, D., 2007, "Zeyve Höyük (Porsuk), 2005", 28. Kazı Sonuçları Toplantısı, 1. Cilt, s. 629-638.
- BEYER, D., 2008, "Zeyve Höyük (Porsuk), 2006", 29. Kazı Sonuçları Toplantısı, 2. Cilt, s. 107-116.
- BEYER, D., 2009, "Zeyve Höyük (Porsuk), 2007", 30. Kazı Sonuçları Toplantısı, 2. Cilt, s. 385-392.

- BEYER, D., 2011, "Zeyve Höyük (Porsuk) Excavations in 2009", 32. *Kazı Sonuçları Toplantısı*, 4. Cilt, s. 394-402.
- BEYER, D. et alii, 2004, "Porsuk : rapport sommaire sur la campagne de fouilles de 2003", *Anatolia Antiqua* 12, s. 267-281.
- BEYER, D. et alii, 2005, "Porsuk (Zeyve Höyük) : rapport sommaire sur la campagne de fouilles de 2004", *Anatolia Antiqua* 13, s. 295-318.
- BEYER, D. et alii, 2006, "Zeyve Höyük (Porsuk) : rapport sommaire sur la campagne de fouilles de 2005", *Anatolia Antiqua* 14, s. 205-244.
- BEYER, D. et alii, 2007, "Zeyve Höyük (Porsuk) : rapport sommaire sur la campagne de fouilles de 2006", *Anatolia Antiqua* 15, s. 289-314.
- BEYER, D. et alii, 2008, "Zeyve Höyük (Porsuk) : rapport sommaire sur la campagne de fouilles de 2007", *Anatolia Antiqua* 16, s. 313-344.
- BEYER, D. et alii, 2009, "Zeyve Höyük (Porsuk) : rapport sur la campagne de fouilles de 2008", *Anatolia Antiqua* 17, s. 317-349.
- BEYER, D. et alii, 2010, "Campagne 2009 de la mission archéologique de Zeyve Höyük (Porsuk)", *Anatolia Antiqua* 18, s. 215-242.
- BEYER, D. et alii, 2012, "Zeyve Höyük - Porsuk : rapport préliminaire de la campagne 2011", *Anatolia Antiqua* 20, s. 177-203.
- BEYER, D. et alii, 2013, "Zeyve Höyük - Porsuk : rapport préliminaire sur la campagne 2012", *Anatolia Antiqua* 21, s. 201-234.
- BEYER, D. et alii, 2014, "Zeyve Höyük - Porsuk : rapport préliminaire sur la campagne 2013", *Anatolia Antiqua* 22, s. 327-342.
- BEYER, D. et alii, 2015, "Rapport préliminaire sur les travaux de la mission archéologique de Zeyve Höyük - Porsuk 2014", *Anatolia Antiqua* 23, s. 275-290.
- BEYER, D. et alii, 2016, "Rapport préliminaire sur les travaux de la mission archéologique de Zeyve Höyük - Porsuk 2015", *Anatolia Antiqua* 24, s. 253-280.
- DUPRÉ, S., 1983, *Porsuk I. La céramique de l'Âge du Bronze et de l'Âge du Fer*, Editions Recherches sur les Civilisations, Paris.
- FORRER, E.O. 1937, "Kilikien zur Zeit des Hatti-Reiches", *Klio* 30, s. 135-186.
- HAWKINS, J.D., 1969, "A Hieroglyphic Hittite Inscription from Porsuk", *Anatolian Studies*, XIX, s. 99-109.

- MERIGGI, P., "Terzo viaggio anatolico", *Oriens Antiquus* 2, s. 275-299.
- PELON, O., 1970, "Rapport préliminaire sur la première campagne de fouilles à Porsuk-Ulukışla (Turquie)", *Syria* 47, s. 279-286.
- PELON, O., 1972, "Rapport préliminaire sur la deuxième et la troisième campagne de fouilles à Porsuk-Ulukışla (Turquie) en 1970 et 1971", *Syria* 49, s. 303-317.
- PELON, O., 1976, "Cinq campagnes de fouilles à Porsuk (1969-1976)", VIII. *Türk Tarih Kongresi* (I. Cilt), Türk Tarih Kurumu, Ankara, s. 233-237.
- PELON, O., 1978, "Six campagnes de fouilles à Porsuk (Turquie méridionale) de 1969 à 1977", *Comptes rendus de l'Académie des Inscriptions et Belles Lettres*, s. 347-359.
- PELON, O., 1982, "La fouille de Porsuk-Ulukışla (1969-1977)", *Travaux et Recherches en Turquie* 1, Peeters Publishers, Leuven, s. 75-77.
- PELON, O., 1992, "Quatre campagnes de fouilles à Porsuk (Turquie méridionale) de 1986 à 1989", *Syria* 69, s. 305-347.
- PELON, O. & DUPRÉ, S., "Une fouille française au pied du Taurus", *Archéologia* 221, s. 14-25.
- RAMSAY, W.R., "Cilicia, Tarsus and the Great Taurus Pass", *The Geographical Journal* 22-4, s. 357-410.
- TIBILETTI, A., 1963, "Nota all'iscrizione latine di Porsuk", *Oriens Antiquus* 2, s. 300-303.

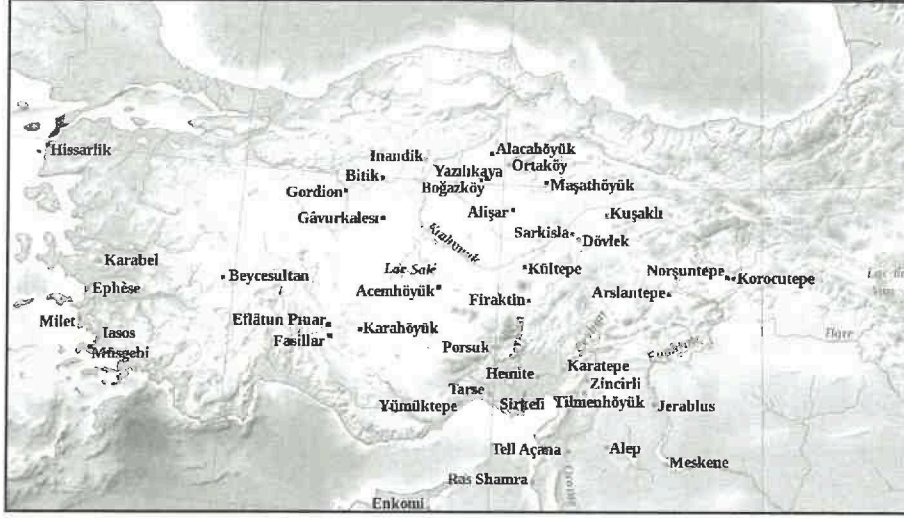

Harita 1: Porsuk-Zeyve Höyük.

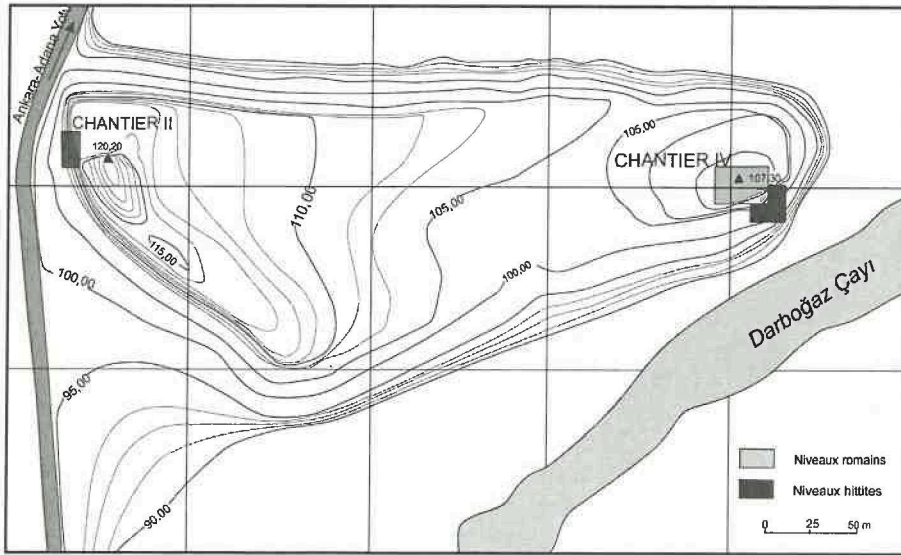

Harita 2: Porsuk-Zeyve Höyüğün topografik haritası.



Resim 1: Porsuk-Zeyve Höyük 2017 Yılı Chantier II temizlik çalışmaları.





Resim 2: Porsuk-Zeyve Höyük 2017 Yılı Chantier IV temizlik çalışmaları.

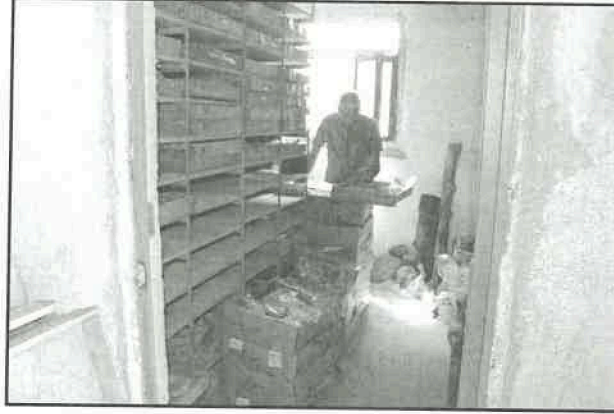

Resim 3: Porsuk-Zeyve Höyük 2017 yılı depo çalışmaları.



Resim 4: Porsuk-Zeyve Höyük 2017 yılı depo çalışmaları.

Kazı Envanter No : PK 08/1559 2008	
Eserin Adı : Kase	
Eserin Yapıldığı Madde: Pişmiş Toprak	
Eserin Devri : Hellenistik Dönem	
Ölçüleri : Çap. 25.5 cm Kaide. 8.3cm	
K. Bulunduğu Yer-Tabakası: Chantier IV	
Tanımı: İçe çekik dudaklı kaseğin gövdesinde üst üste iki bant çekilmiş ve dudak çevresi kalın bantla sonlanmıştır. Kaseğin gövde üzerinde kırık alanlar mevcut.	
Kazı Envanter No : PK 09/1621.0002 2009	
Eserin Adı : Ağırşak	
Eserin Yapıldığı Madde: Pişmiş Toprak	
Eserin Devri : ?	
Ölçüleri : Çap.6.4cm Yük. 4cm	
K. Bulunduğu Yer-Tabakası: Chantier IV	
Tanımı: Yuvarlak, ortadan delikli, delik çapı 1.6 cm'dir. Ağırşığın iki yüzü de bombelidir.	

Resim 5: Porsuk-Zeyve Höyük 2017 yılı envanter çalışmaları.

Kazı Envanter No : PK 12/01694.0002 2012	PK 12/01694.0002 
Eserin Adı : Ağırşak	
Eserin Yapıldığı Madde: Taş	
Eserin Devri : Hellenistik Dönem	
Ölçüleri : Çap. 2.1cm, Yük. 1.8cm	
K. Bulunduğu Yer-Tabakası: Chantier IV	
Tanımı: Yuvarlak, ortadan delikli, delik çapı 0.6cm'dir. Üst yüzey bombeli altı düzdür.	

Kazı Envanter No : PK 12/3823.0002 2012	PK 12/3823.0002 
Eserin Adı : Öğütme taşı	
Eserin Yapıldığı Madde: Taş	
Eserin Devri : Tutamak Uz. 25cm	
Ölçüleri : kal.5cm Düzenek Uz.40 Kal. 8.2cm	
K. Bulunduğu Yer-Tabakası: Chantier II	
Tanımı: Tutamak ve öğütme işleminin yapıldığı düzenek takım halinde iyi korunmuştur.	

Resim 6: Porsuk-Zeyve Höyük 2017 yılı envanter çalışmaları.

Kazı Envanter No : PK 15/01755.0001	PK 15/01755.0001 
Eserin Adı : İğne	
Eserin Yapıldığı Madde: Kemik	
Eserin Devri : Roma Dönemi	
Ölçüleri : Uzun. 6cm Kalın. 0.3cm	
K. Bulunduğu Yer-Tabakası: Chantier IV	
Tanımı: Yuvarlak topuzlu, topuz çapı 0.5 cm'dir. Topuzdan sonra hafif incelmis ve sonra düz devam etmiştir.	

Kazı Envanter No : PK 15/01790.0001 2015	PK 15/01790.0001 
Eserin Adı : Kaide	
Eserin Yapıldığı Madde: Cam	
Eserin Devri : Roma Dönemi	
Ölçüleri : Çap. 5.2cm, Yük. 1.8cm	
K. Bulunduğu Yer-Tabakası: Chantier IV	
Tanımı: Yuvarlak, ortadan delikli, delik çapı 0.5 cm'dir.	

Resim 7: Porsuk-Zeyve Höyük 2017 yılı envanter çalışmaları.